Le Journal de Bregille

Printemps 2018 - n°316

Comité de quartier de Bregille, 8 bis chemin des Monts de Bregille du Haut - 25000 Besançon. **Tél. 03 81 61 70 37**
Email : comite.comite-quartier-bregille@orange.fr

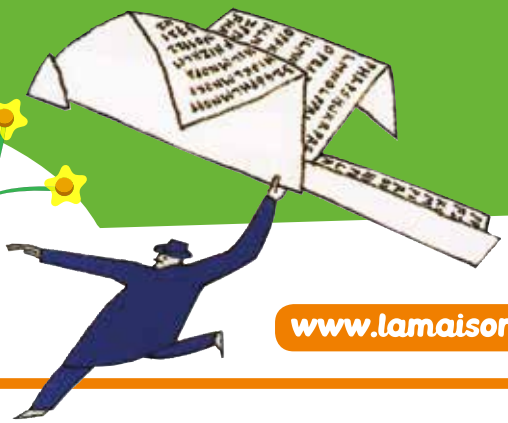

Maison de quartier Bregille

www.lamaisondequartierdebregille.fr

TEMPS FORTS À LA MAISON DE QUARTIER

- 18 AVRIL DE 13 H 30 À 16 H

Après-midi pirates assurée par les FRANCAS,
Animation gratuite pour enfants (de 3 à 12 ans)

- SAMEDI 28 AVRIL 20 H 30

Concert Marion ROCH - 10 €
Marion Roch : Chant, Guitare et claviers / Vladimir Torres : Contrebasse / DJ Amenaza : Beatbox, Plates et Percussions

Auteur, compositeur, interprète, Marion Roch raconte ses histoires piquantes, osées, désinvoltes et charmantes.
Elle interprète avec audace, sans pudeur des mots, sans pudeur des gestes, s'attache à la précision des sentiments, des énergies et partage avec son public des émotions merveilleusement quotidiennes, tendrement cruelles et délicatement militantes. Le beatbox et les sons electro se mêlent à ceux de la contrebasse et de sa voix rocailleuse pour livrer des couleurs inattendues dans l'univers de la chanson.

- SAMEDI 26 MAI À 20 H 30

Concert chanson française /
Concert de Guy Vigouroux au profit de ABD (Association Besançon-Douroula)

- DIMANCHE 17 JUIN À 17 HEURES

Concert de la chorale de Bregille à la Chapelle St. Michel

ÉDITO

Un journal fait par des jeunes au collège

Au collège des Clairs Soleils, comme dans tous les collèges, ce sont des jeunes qui sont accueillis. Ces jeunes que la rumeur populaire accuse de ne vouloir rien faire. Une fois par semaine, en dehors et en plus de leurs heures de cours, quelques élèves se réunissent avec une documentaliste et un animateur pour tenir une conférence de rédaction. Ils sont jeunes. Ils ne réalisent pas un journal papier mais un blog sur lequel ils publient des articles … de jeunes collégiens. Cela donne un ensemble éclectique mais représentatif de leurs préoccupations de jeunes et d'élèves. S'ils parlent de la vie du collège, ils abordent aussi d'autres thèmes comme l'Urbex : L'Urbex, c'est une activité consistant à explorer des lieux, généralement abandonnés et interdits.
C'est aussi l'occasion de réfléchir sur les « infos » qui circulent sur la toile. Les journalistes en herbe ont ainsi créé une rubrique « fake news ». On découvre un certain Mario (héros d'un jeu vidéo) qui aurait attaqué un magasin. Les chinois seraient prêts à nous manger. Mais, laissons le club cuisine de la maison de quartier approfondir cette nouvelle en allant sur leur site : (voir extrait de la page d'accueil ci-dessous)

clairsohebdo.wordpress.com

En attendant, vous pouvez lire dans le journal de Bregille, quelques articles de nos confrères des Clairs Soleils.
Jean Gullaud

Un plombier vu dans un magasin de jeux video !

Un étrange plombier aurait été aperçu dans un magasin de jeux vidéo à Tokyo ce vendredi. Il aurait agressé le directeur du magasin, après être sorti d'un tuyau.
Nous avons réussi à recueillir le témoignage d'un employé du magasin :
« Il est sorti de nulle part, il n'arrêtait pas de crier : it's me Mario ! »
La police a pu grâce à des témoignages établir le portrait robot du mystérieux plombier…

Extrait de la page d'accueil.... la suite sur le site !

ABC nettoyage-multiservices
Nettoyage, Vitrerie, Débarras, Peinture
Espaces verts et Multiservices
*Spécialiste en vitrerie
Mobile 06 27 91 48 75
ABC nettoyage-multiservices
abcmultiservices25@gmail.com
www.abcmultiservices.fr
11 i Rue du muguet
25000 Besançon

L'HISTOIRE DE VOTRE QUARTIER EN 311 PAGES ET EN COULEUR !

Mémoire de Bregille disponible au prix de 26 € à la Maison de quartier.

Sep/Grieux/Hydrocarbure

Le printemps 1918

1918, POUR BEAUCOUP DE NOS CONTEMPORAINS CETTE ANNÉE ÉVOQUE LA FIN DE LA GRANDE GUERRE ET LES COMMÉMORATIONS À VENIR NE MANQUERONT PAS DE LA RAPPELER. MAIS AU PRINTEMPS 1918, LES ALLEMANDS LIBÉRÉS SUR LE FRONT EST PAR LA PAIX DE BREST-LITOVSK AVEC LA RUSSIE, JOUÈRENT LEUR VA-TOUT SUR LE FRONT OUEST FRANCO-ANGLAIS.

Malgré un billet réjouissant sur l'arrivée du printemps dans le Petit Comtois du 21 mars, à Besançon comme ailleurs en France, on avait du mal à penser à la victoire tant l'attaque allemande fut massive et percutante au point de percer le front et de s'approcher, comme en 1914, de Paris.

À Besançon, pourtant éloignée de cette offensive, la population comprit vite la gravité du moment. L'arrondissement de la ville et celui de Pontarlier, tout comme la totalité des départements de Côte-d'Or et de l'Yonne furent rattachés à la zone des Armées, c'est à dire qu'on n'y pénétrait plus sans autorisation et tout transport concernait prioritairement les militaires qui y détenaient le pouvoir.

Encore plus tangible pour les Bisontins, l'arrivée d'un millier de réfugiés à la gare Viotte. Ils venaient de Picardie, de Noyon, de Chauny… après avoir passé des heures dans deux convois ferroviaires. Les autorités s'activaient afin de remédier au mieux à cet accueil, d'autant qu'il s'agissait de personnes fragiles, vieillards, femmes et enfants… Le Petit Comtois détaille les mesures prises pour l'accueil et tombe dans la propagande la plus détestable en prétendant que tous ces gens étaient souriants et contents d'une hospitalité rendue confortable. Pour les Bisontins, ils représentaient la fuite devant l'avance allemande.

LE PRINTEMPS

C'était hier, « officiellement » le printemps. La journée s'annonçait froide, humide et maussade, mais vers midi, le soleil dissipa les nuages, inonda de clarté et de gaîté les jardins qui commencent à reverdir. Quelques pêchers sont déjà en fleurs, mais en général la végétation est normale et tout fait espérer que l'année sera productive en céréales, fruits et légumes. (…). Les saules sont feuillés et les groseillers bourgeonnent. Il semble que c'est bien en effet le printemps.

Le petit Comtois du 21 mars 1918

Et l'angoisse des mères et parents de soldats s'accrut avec l'interdit sur l'expédition de colis postaux aux soldats. La priorité allait au transport de troupes et de matériels militaires pour la contre-offensive. Ce sont des détails de ce genre qui nourrissaient l'inquiétude pour les mobilisés et sur le résultat de la bataille.

Avec les bombardements de Paris, par escadrilles de Gothas (bombardiers lourds allemands) et par les « Pariser Kanonen » (canons allemands à très longue portée), la presse bisontine devait relayer depuis février des consignes de prudence et de comportement en cas d'attaque aérienne. Depuis la nuit du 31 janvier 1918, la capitale souffrait de ces bombardements réguliers aux effets meurtriers. En conséquence, à Besançon, pour vérification de fonctionnement, on fit sonner la sirène d'alerte tous les jours à onze heures.

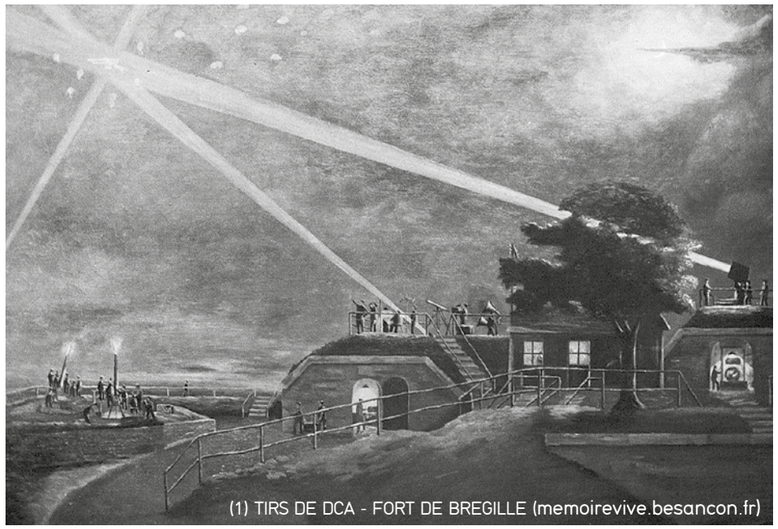

(1) TIRS DE DCA - FORT DE BREGILLE (memoirevive.besancon.fr)

Bruit strident, ajoutant son désagrément à l'anxiété des gens. Ce qui n'empêcha pas les retards dans l'alerte comme le 18 mars à midi qui amena l'Éclair Comtois à ce propos sarcastique :

"Mme la Sirène municipale qui venait de commencer son déjeuner, acheva de déguster son potage avant de faire entendre sa voix gutturale ; à ce moment, l'avion boche survolait déjà la ville, canonné violemment par les forts des environs qui l'obligèrent à faire demi-tour".

La DCA tarda à être installée à Besançon. Il fallut attendre le printemps 1916. Le fort de Bregille occupait une position essentielle dans le système de défense. La carte postale (1) - à gauche p. 4 - le montre équipé de projecteurs et de canons adaptés. L'image illustre précisément la défense lors d'une attaque de 1917 ou 1918. Croisés avec les tirs de la Citadelle et du fort de la Dame Blanche, ceux de Bregille occasionnaient des retombées d'éclats d'obus faisant des dégâts dans la ville et parfois des blessés.

Et le 23 mars commençait l'action de ces terribles « Pariser Kanonen », cadençant leurs tirs tous les quarts d'heure et frappant Paris en maints endroits, faisant des centaines de morts et blessés. Le 29 mars, l'église Saint-Gervais, dans le 4e arrondissement, pleine de gens en prière, recevait un de ces obus, tuant 91 personnes et en blessant 68. Les trois journaux de Besançon rendirent compte en détail de ces faits tragiques et les défaitistes pensèrent assurément au risque d'une victoire allemande.
Jusqu'en juin, avant que la progression des troupes ne s'inverse au profit des alliés, les sources d'inquiétude taraudaient les Bisontins comme tous les Français. Les restrictions, durcies depuis janvier, ajoutaient aux difficultés et craintes du quotidien.
BJ

Sur la Ligne des horlogers, la gare de la Mouillère tient bon !

Le Journal de Bregille a relaté dans son numéro de juin 2015 les festivités ayant présidé à l'inauguration de la Gare de la Mouillère les 16 et 17 août 1884. Cette construction a coupé l'accès des habitants de Bregille et Beauregard au centre-ville via le pont de Bregille. Trois projets furent soumis au conseil municipal de l'époque pour y remédier : un souterrain de 60 mètres de long, une passerelle piétonne de 260 mètres, un viaduc. Aucun de ces projets ne vit le jour. Détruit en 1962, l'ancien et imposant bâtiment de la gare a fait place à une grande barre d'appartements et à un petit bâtiment qui maintient une présence ferroviaire. Plus près de nous les emprises SNCF ont été reconverties pour donner naissance au nouveau quartier de l'Ile aux Moineaux dont on peut contester la qualité urbanistique. L'arrêt en gare de la Mouillère est commode pour rejoindre le centre-ville à pied ou en bus sans avoir à faire le détour par la gare Viotte. Il offre en outre l'immense avantage de posséder un espace de vente de billetterie SNCF géré par de fort aimables agents.
La gare de la Mouillère reçoit environ 90 000 voyageurs par an. Elle joue un rôle non négligeable dans la desserte périurbaine de Besançon en direction du plateau, avec aux heures de pointe un quasi-cadencement à la demi-heure. Elle est desservie par la " ligne T.E.R. des horlogers", qui permet à partir de Besançon-Viotte, de rejoindre Le Valdahon, Morteau, Le Locle, La Chaux de Fonds (villes suisses inscrites au patrimoine mondial de l'UNESCO pour leur urbanisme horloger). S'arrêtent à la Mouillère tous les trains (aller et retour) reliant la gare Viotte à celle de La Chaux de Fonds (ou seulement Morteau dans certains cas). Cette ligne d'une longueur de 74 kilomètres, atteint son point haut à 920 mètres d'altitude. Son parcours est sinueux avec pas moins de 149 courbes et 12 tunnels.
Desservie par des trains TER Bourgogne-Franche-Comté, la ligne, non électrifiée, est parcourue par des autorails thermiques issus des ateliers d'Alstom ou de Bombardier (société canadienne possédant une usine dans le Nord de la France). Leur capacité va de 81 à 220 places.
La gare et ses autorails sont partie intégrante du paysage de notre quartier ainsi que la gare de départ du funiculaire réhabilitée… La ligne, autrefois très utilisée par les soldats en permission (il existait une liaison Le Valdahon- Marseille) a été sauvée dans les années 1980.Il n'y a malheureusement plus de circulation de fret.
Il faut aujourd'hui que les Brégillots soient les premiers ambassadeurs de cette infrastructure et qu'ils utilisent l'espace de vente des billets, afin que ce dernier ne connaisse pas le sort de celui de la Grande Rue, fermé il y a quelques années !
Vieil européen

entendre …et la vie recommence
Pierre-Hugues SCHIRRER
Audioprothésiste D.E.
22 Rue de la république 25000 BESANCON
1 Grande Rue 25660 SAÔNE
7 Rue Charles de Gaulle 25410 SAINT-VIT
Tél. 03 81 50 47 09

Crédit Mutuel
LA banque à qui parler
www.creditmutuel.fr
Crédit Mutuel Les Chaprais
24, boulevard Diderot – 25000 Besançon
Tél. : 0820 03 44 28*
E-mail : 08000@cmcee.creditmutuel.fr
*N° Indigo : 0,12 € TTC/min.

La Mi Do Ré
03 81 87 03 81
Céline Connat et Stephan Roth
Boulangerie / Pâtisserie
lamidore25@orange.fr
56, rue Mirabeau
25220 CHALEZEULE
Ouvert tous les jours sauf le mardi
Lundi, mercredi à vendredi : 6h30-19h
Samedi : 6h30-13h
Dimanche : 6h30-12h30

L'HISTOIRE DE VOTRE QUARTIER EN 311 PAGES ET EN COULEUR !

Mémoire de Bregille disponible au prix de 26 € à la Maison de quartier.

Périodique gratuit tiré à 2500 ex.
Edition : Comité de quartier
Responsable publication : Jean Gullaud
Conception maquette/mise en page : Marie-Edith Henckel
Impression : NEO PRINT - Pirey

Le club journal

Le club journal est un groupe, où des élèves du collège Clairs Soleils écrivent des articles sur un blog.

Nous parlons des actualités du collège et du monde, mais nous ne faisons pas que des vrais articles, nous écrivons aussi des fake news.

A chaque séance, nous nous réunissons pour une conférence de rédaction pour faire le point sur l'avancée de nos articles. Nous nous réunissons au CDI une fois par semaine (le vendredi) pour vous tenir informés !

L'adresse de notre blog :
www.clairsohebdo.wordpress.com

Les 5e5, une classe olympique

Celya, Emma et Victor ont interviewé M. Meftah, professeur d'EPS, pour en savoir plus sur cette particularité de notre collège.

Qu'est-ce que la classe olympique et à quoi sert-elle ?
La classe olympique est une classe à projets dont le but est de se servir du sport pour améliorer les relations entre les élèves et leur culture générale. L'idée est d'associer la culture générale et scientique à la pratique sportive.

Comment a-t-on choisi la classe qui a le privilège d'être la classe olympique ?
Les classes sont créées et il y a un tirage au sort d'une des classes mais il ne peut pas y avoir un élève qui est 2 fois de suite dans cette classe. Ça ne peut être que des classes de 4e ou de 5e.

Quelles sont les avantages d'être dans la classe olympique ?
Pouvoir faire des sorties (la coupe du monde de saut à ski à Chaux-Neuve) et avoir des interventions variées (sur le dopage, sur les handicaps etc).

Qu'allez-vous faire avec cette classe ?
La visite du musée olympique à Lausanne, la coupe du monde de saut à ski à Chaux-Neuve, du dragon boat au printemps et quelques jours dans un camping début Juillet.

Y a-t-il d 'autres collèges qui ont une classe olympique et allez-vous faire des choses en commun ?
Les autres collèges qui ont une classe olympique sont St Vit, Villersexel et Clerval. Chaque activité se fait en commun avec les élèves des autres collèges.
Victor Tabert, Emma Hincelin et Celya De Oliveira

La 6e bilangue au collège Clairs Soleils

Killian a interrogé Mme Chambin, professeur d'allemand et Mme Faqir, professeur d'anglais, au collège.

Depuis quand existe la bilangue en 6e au collège ?
Depuis plus de cinq ans.

Est-ce compliqué d'avoir une LV2 (2e Langue Vivante) dès la 6e ?
Pas si on a de bonnes habitudes de travail et que l'on s'expose à la langue un maximum.

Quels sont les voyages scolaires à l'étranger ?
Le collège a mis en place un partenariat avec un autre établissement en Allemagne. Un voyage est organisé pour les 5e. Ils rencontrent leurs correspondants soit en France, soit en Allemagne (une année en France, une autre en Allemagne). Cette année, l'échange aura lieu en France et le programme sera basé sur le Moyen Age et la communication.
En 3e, les élèves peuvent participer à un échange, cela signifie que les français partent une semaine dans la famille de leur correspondant puis ils le reçoivent pendant une semaine. Ils sont accompagnés de professeurs qui élaborent un programme de visites culturelles et d'activités diverses.

Quels sont les avantages d'avoir une LV2 ?
De pouvoir communiquer avec des personnes de plusieurs origines (exemple : avec des touristes en France ou quand on voyage à l'étranger), d'avoir le choix pour étudier à l'étranger .
Killian Mougenot

OBJETS INTROUVABLES - OBJETS INSOLITES - OBJETS de COLLECTION OBJETS FAMILIERS - OBJETS SOUVENIRS...

Le printemps qui sera arrivé un peu avant notre journal... aura vu renaître nos jardins mais aussi ces manifestations dominicales que sont les traditionnels vides greniers. Ils sont les lieux de rencontres improbables entre les objets familiers, les objets de collection, les objets rares et parfois insolites....Cette page d'humour, (mais aussi très sérieuse), est aujourd'hui consacrée aux objets dont on s'entoure, qui nous submergent parfois et dont on a tant de peine à se séparer...

« CATALOGUE D'OBJETS INTROUVABLES »

Fauteuil-radiateur
Se branche sans aucune difficulté sur n'importe quelle installation de chauffage central. Indispensable aux personnes frileuses.

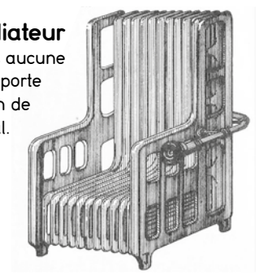

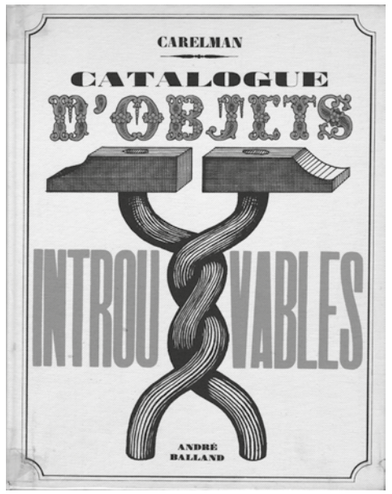

En 1969, Jacques Carelman, illustrateur, sculpteur, peintre, fit éditer ce premier ouvrage surprenant et facétieux. Il sera suivi de plusieurs éditions augmentées qu'il préface ainsi :

« Je dédie ce livre aux auteurs anonymes de l'ancien Catalogue de la Manufacture d'Armes et de Cycles de Saint-Etienne (Loire) qui m'a procuré mes premières et inoubliables émotions poétiques. »

OBJET NON IDENTIFIÉ

Voici un objet non identifié - ou Vistemboir (1) – trouvé par l'une d'entre nous sur un marché de Besançon.

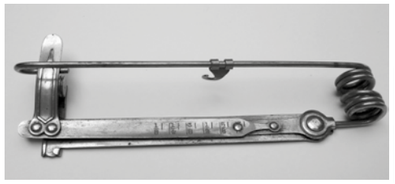

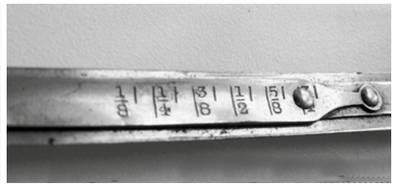

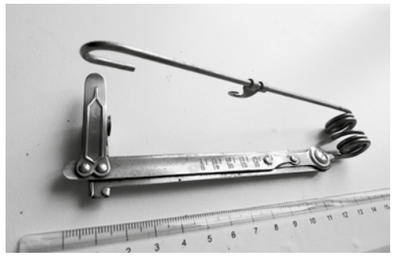

(1) Le Vistemboir est un objet imaginaire mentionné dans la nouvelle *Le Machin* de Jacques Perret – Gallimard, 1955. Ce nom a été adopté comme enseigne par nombre de brocanteurs.

PARTICIPEZ À NOTRE ENQUÊTE !

AIDEZ NOUS À DÉCOUVRIR SON NOM ET SA FONCTION

- Soit en envoyant votre réponse par mail à l'adresse : comite.comite-quartier-bregille@orange.fr
- Soit en découpant le coupon ci-contre que vous déposerez dans la boite aux lettres de la Maison de quartier.

La suite dans le prochain journal...
où nous évoquerons aussi, l'objet de collection et la passion des collectionneurs.

Michèle

« CATALOGUE D'OBJETS INTROUVABLES »

Nom de l'objet :.....

Sa fonction : .....

.....

Nom.....

Adresse.....

Email.....

Le carnaval c'est classique, c'est traditionnel mais cette année à la maison de quartier c'était aussi international avec un clown anglais né d'un grand père russe qui savait bien faire jouer petits et grands.