Le Journal de Bregille

Décembre 2022 - n°331

Comité de quartier de Bregille, 8 bis chemin des Monts de Bregille du Haut - 25000 Besançon. **Tél. 03 81 61 70 37**
Email :comite-quartier-bregille@orange.fr

www.lamaisondequartierdebregille.fr
www.facebook.com/MaisondeBregille

Joyeux Nöel et bonne année 2023

Edito

Alors que l'été refusait de laisser sa place à l'automne, nous avons profité de cette énergie solaire exceptionnelle... pour concrétiser nos projets et vous les présenter dans le journal de Noël 2022 « augmenté » de 4 pages ! A nos articles historiques, poétiques, culturels et à nos billets d'humeur, nous ajoutons aujourd'hui des informations qui vous permettront de mieux connaître la vie de la maison de quartier et pourquoi pas, de rejoindre notre équipe de bénévoles ponctuelle en 2023, en fonction de votre intérêt et du temps dont vous disposez.
Belles fêtes de fin d'année à tous

La Présidente
Michèle Mazalto

Rendez-vous d'infos en page 6

Le conte de Noël

Le carnet d'adresses du père Noël

24 décembre 17 h 12
Le père noël était tout prêt pour le départ, barbe peignée, houppelande bien repassée, chaussures cirées et les rennes piaffaient derrière le traîneau plein de cadeaux. Il grimpa guilleret sur son siège et s'assura qu'au fond de sa poche il y avait bien son seul outil indispensable : le carnet d'adresses.
Il farfouilla, re-farfouilla et ressortit son crayon, ses mouchoirs, ses lunettes, sa montre, des bonbons contre la toux et un masque au cas zou, mais pas de doute, le carnet n'était pas là.
Comment livrer, à qui porter tous les paquets remplis de ce que lui avait demandé les enfants dans des lettres si touchantes ? Il avait pourtant tout prévu même le test covid qui était négatif. Péniblement il redescendit du traîneau et entreprit de chercher le fameux carnet. Il regarda dans son atelier, puis dans sa cuisine et même, on ne sait jamais dans la salle de bain !!! Il réfléchit et regarda sa montre. C'est alors qu'il se dit : « Tant pis, il faut y aller sinon je n'arriverai pas à faire la tournée »
Et c'est comme ça que cette nuit de Noël, des cadeaux arrivèrent là où on ne les attendait pas.

...››› Suite page2

››› Suite du conte de la page 1
Des bébés reçurent des chaussettes taille 42, des grand-pères, des pompiers play mobil, la petite Colombe, une trousse de tournevis multiforme et sa maman qui ne buvait jamais d'alcool une bouteille de Château Lafitte.

Dans les maisons ce fut une désolation. Le père Noël rentré chez lui après sa longue nuit était exténué et regardait désolé le résultat de sa tournée depuis sa maison tout là haut. Il y eut quelques larmes, quelques colères…. Et puis, comme par miracle, les esprits se calmèrent, chacun entreprit de réparer les aléas de cette distribution perturbée. Les échanges commencèrent.
On sortit des maisons. On alla voir les voisins, même ceux avec qui on n'avait jamais parlé depuis 10 ans qu'ils habitaient à côté. Les chaussettes trouvèrent des pieds pointure 42, les tournevis, un bricoleur et Colombe put jouer avec les pompiers.

Et la bouteille? Elle fut promptement dégustée à la santé du père Noël.

Finalement ce fut la nuit de noël la plus mémorable de toutes les nuits de Noël. Seul le père Noël était en rage contre ses trous de mémoire et décida de se coucher pour oublier.
Sous son oreille, quelque chose le gênait. Un truc un peu dur.
Qui dormait sous son oreiller??? : un carnet d'adresses.

Croyez moi ou pas, c'est comme ça que ça s'est passé…

Conte librement inspiré d'une histoire de Jean-Jacques Vacher

Pomme de reinette

Rouge, orange, vert, bonjour tristesse !

Impératifs, pour nous autres bisontins,
facultatifs pour les taxis du Caire,
décoratifs pour les scooters de Palerme,
et totalement subjectifs,
voire fictifs, pour les trottinettes, *lesquelles, à l'instar de leurs grandes sœurs, les bicyclettes, anciennes « petites reines* » (désormais détrônées au royaume des Enquiquineuses), rendent tristes les feux tricolores…*

Les trottinettes peuvent tout se permettre :
- plus de sens interdits
-plus de passages pour piétons
-plus de couloirs « deux roues »
On ose tout, on est libre.
Maintenant, c'est à vous de faire gaffe :
- Vous les automobilistes, laissez les caresser vos flancs et souriez
-vous les gros bus, laissez les vous raser le capot
- vous les voitures d'enfant, garez vous prestement
- vous les vélos, freinez au dernier moment, mais pas la roue avant
- et toi, la vieille dame revenant du marché, surveille ton sac, on ne sait jamais…
On ose tout, on peut tout, on est les vraies reines…

Que faire ? Comment réglementer ? Comment sanctionner ?
il faut s'attendre à voir ces chipies se créer un siège social au fronton duquel s'étalera la devise :

LIBERTÉ TÉMÉRITÉ IMPUNITÉ

Le Poil à gratter

**Sur la « petite reine » voir l'article du JDB n° 269 (novembre 2006)*

NEO PRINT
CRÉATION · IMPRESSION · FAÇONNAGE
03 81 48 69 91
06 80 01 97 30
contact@neoprint25.com
www.neoprint25.com
ZI La Louvière · 3 rue du Chêne · 25480 PIREY

FRANCHE-COMTÉ INCENDIE
Votre partenaire sécurité
9 rue Victor Considérant
25770 CHEMAUDIN ET VAUX
03 81 50 12 33
www.franche-comte-incendie.fr

Casino shop
23 chemin des Vareilles
03 81 50 76 68
Ouvert du lundi au vendredi de 7 h 30 à 13 h 00 et de 15 h 30 à 19 h 30,
le samedi de 8 h 00 à 13 h 00 et de 15 h 30 à 19 h 00
Fermé le dimanche
Produits régionaux - Produits BIO en vrac - Point relais "Mondial Relais" - Dépôt de gaz - livraison à domicile

Histoire cochonne

Enfant, je passais de nombreuses heures pendant les vacances dans la cour de la ferme à côté de chez ma grand-mère en Haute Saône.
Les vaches, les poules, les lapins, les cochons, tout était un spectacle fascinant. Les gros cochons parqués au fond d'une écurie sombre et étroite, ouverte sur l'arrière de la ferme n'étaient pas ceux que je préférais. J'avançais de quelques pas sans respirer puis je repartais en courant dès qu'ils grognaient à mon approche…
Mettre le doigt dans un trou du grillage des cages à lapins était plus amusant, plus risqué mais j'avais appris à le retirer vite fait quand le lapin voulait mordre !
Bien sûr j'avais entendu parler, cette année-là, de la grosse, l'énorme truie pesante qui devait mettre bas. Un matin, le fermier yeux bleus rieurs et grand sourire m'emmena devant la bauge garnie de paille fraîche où je découvris la portée de gorets, disait-il ou « tis cochons » pour moi, bien roses et fébriles qui grognaient et couinaient allégrement. Je restai un long moment à les observer et même à leur parler !
Je n'ai oublié ni le lieu, ni les « tis cochons » ni le fermier toujours accueillant.

Des années plus tard, dans une ferme pédagogique et militante du Haut Doubs, Ils étaient deux, « Ronald et Margaret » (!), vivaient dehors tout l'été dans un enclos près de la ferme. Ils avaient à disposition la terre ou la boue, selon le temps pour se vautrer et l'herbe d'un champ pour la fraîcheur. Ils faisaient le bonheur des visiteurs et, sales, dodus, grassouillets ils posaient pour de nombreuses photos devant des enfants rieurs et un peu craintifs…

Encore plus tard ces souvenirs ont surgi brusquement à l'écoute d'informations à la radio, plus noires que rose !

Après un tour d'horizon des catastrophes engendrées par le changement climatique cet été dû en grande partie à l'usage débridé que l'homme fait des ressources de la planète bleue… L'info comme un Cauchemar de Goya, improbable, démesurée, folle est tombée :
En Chine, un immeuble de 26 étages a été construit et sera utilisé comme une porcherie pour 600 000 cochons !
Ceux là, je ne les verrai jamais… Tant mieux !

Mimi de la Marnotte.

Entreprise Jean Buissonnier
Rénovation intérieure
création de salle de bains
Un professionnel compétent près de chez vous
18 rue Brochet -25000 Besançon
06 45 13 84 04

entendre … et la vie recommence
Pierre-Hugues SCHIRRER
Audioprothésiste D.E.
22 Rue de la république 25000 BESANCON
1 Grande Rue 25660 SAÔNE
7 Rue Charles de Gaulle 25410 SAINT-VIT
Tél. 03 81 50 47 09

Crédit Mutuel
LA banque à qui parler
www.creditmutuel.fr
Crédit Mutuel Les Chaprais
24, boulevard Diderot – 25000 Besançon
Tél. : 0820 03 44 28*
E-mail : 08000@cmcee.creditmutuel.fr
*N° Indigo : 0,12 € TTC/min.

Une compagnie de scoutes laïques

Qui sommes nous ?

Nous sommes la Compagnie des Rugissantes ! Nous appartenons au groupe des 7 collines comportant 4 unités : deux meutes mixtes, Dekkan et Seeonee pour les louveteaux, la Troupe du Pays Perdu pour les éclaireurs et la Compagnie des Rugissantes pour les éclaireuses. Notre groupe est laïque et fidèle à la tradition du scoutisme selon Baden-Powell. A la Compagnie, les éclaireuses sont réparties en patrouilles, qui sont des équipes de 7 à 8 où chacune a un rôle à jouer. Ces patrouilles sont représentées par un animal totem. Nous en comptons 4 : Les Panthères, les Lionnes, les Guépards, les Eyras. D'où notre nom les Rugissantes !

Comment fonctionne-t-on ?

Nous avons une activité toutes les deux semaines. La plupart sont des week-ends campés, on campe même en hiver ! Nos week-ends sont divisés en différents temps. Tout d'abord il y a tout ce qui correspond à la vie de camp, l'allumage du feu, la cuisine, la vaisselle etc. Ensuite nous avons les activités en rapport avec le folklore de l'année, c'est-à-dire la veillée ou le grand-jeu. Nous pratiquons également deux sports : la thèque, un genre de base-ball et la sioule, ressemblant à du rugby. Des temps sont également dédiés à la progression des éclaireuses.

Lorsqu'une fille arrivera elle sera tout d'abord cul de pat'[1] . En progressant elle prononcera tout d'abord sa promesse et deviendra ainsi véritablement une éclaireuse. Au fil du temps elle pourra ensuite devenir une éclaireuse de 2de puis de 1re classe.

SPÉCIALISTE
ACHAT - VENTE
DANS LE GRAND BESANÇON
OFFICEIMMOBILIER
92 RUE DES GRANGES | 25000 BESANÇON
03.81.82.08.12 | OFFICE-IMMO.FR

Périodique gratuit tiré à 2 000 exemplaires
Edition : Comité de quartier
Responsable publication : Michèle Mazalto
Conception maquette/mise en page :
Marie-Edith Henckel
Impression : NEO PRINT - Pirey
Ont participé à ce numéro :
Jacqueline et Michel Bévalot, Viviane Ivol,
Bernard Jacquet, Michèle Mazalto, Mireille Morilhat

ABM menuiserie
32 rue des Chênes
25870 DEVECEY
06 99 70 81 97
abm.balandret@gmail.com
Entreprise de menuiserie et de travaux divers : terrasse, abris, plancher, bardage, fenêtre, agencement, placards. Neuf & rénovation

Et concrètement ?

Du 23 au 25 octobre a eu lieu notre camp de Toussaint. Nous avons campé avec la Troupe à Cléron, au total nous étions environ 70 !

Quand nous arrivons, la première chose à faire est d'installer sa tente, de préparer l'aire de feu et la réserve de bois. Le soir nous avons fait une veillée commune avec les éclaireurs. Le lendemain les Chefs nous réveillent en cornant un L en morse. La Compagnie se rassemble pour le dérouillage. Il s'agit d'un moment le matin nous permettant de nous réchauffer et de réveiller nos muscles à l'aide de jeux dynamiques. Ensuite nous déjeunons en Compagnie puis chaque patrouille retourne sur son coin pour mettre son uniforme en vue du rassemblement. Lors de ce dernier, les Chefs expliquent le déroulement de la journée.

Durant ce rassemblement, 4 nouveaux sachems [2] ont également été dévoilés à la Compagnie et à la Troupe. Enfin, chaque éclaireur.se se rend à un temps technique, permettant de se perfectionner dans un domaine précis. L'après-midi a eu lieu le grand-jeu commun avec la Troupe. Mais ce jeu était particulier car il a continué le soir. Chaque équipe devait alors construire un fortin en bois dans la forêt, qu'elle devait ensuite défendre lors de l'attaque de fort.

Le lendemain était une journée classique, avec démontage du camp et partie de thèque l'après-midi. Puis les éclaireuses sont rentrées chez elle, hormis les Cheffes de Patrouille et leurs Secondes ainsi que les Chefs, qui sont restés un jour supplémentaire.

11 novembre 2022

Léane Rosset

Lexique :
Cul de pat'[1] : *dernière personne arrivée dans une patrouille et qui n'est pas encore éclaireuse*
Sachems[2] : *éclaireur, éclaireuse dont le nom a été remplacé par un nom d'animal*

RÉSIDENCE DES SALINS DE BREGILLE
03 81 65 87 87
Résidence autonomie pour personnes âgées, vous accueille en séjour permanent et temporaire tout au long de l'année
13, chemin des Monts de Bregille du Haut, 25000 Besançon
Email : residenceautonomie@salinsdebregille.com
www.residencesalinsdebregille.com | www.salinsdebregille.net

www.biocoop.fr
biocoop La canopée
Alimentation biologique et écoproduits à Besançon sur 200 m²
Avenue Edouard Droz • Tél. 03 81 80 25 47
(à côté de la gare de la Mouillère face au parc Micaud)
UN LIEN DURABLE
DU PRODUCTEUR AU CONSOM'ACTEUR

A2S ASSAINISSEMENT
Intervention rapide...
Débouchage wc et canalisations, vidange de fosses, passage caméra...
03.81.57.00.20
a2sassainissement@orange.fr

La page d'Histoire

1922

un lotissement à Bregille plateau

FÊTES DE LA TOUSSAINT

LE FUNICULAIRE GRATUIT

Mercredi 1er et Jeudi 2 Novembre, de 14 heures à 15 heures (aller) de 16 heures 1/2 à 17 h. 1/2 (retour)

MONTEZ A BREGILLE

Pour y voir la transformation du nouveau quartier créé par la **Société générale Industrielle et Foncière de Paris.**

Derniers lots. — Facilités de paiements par versements n'excédant pas **100 FRANCS PAR MOIS** pour les lots ne dépassant pas 450 mètres.

Tous propriétaires à Bregille

L'Éclair Comtois du 1er novembre 1922

Durant l'été 1922, la Dépêche Républicaine, l'Eclair Comtois et le Petit Comtois publièrent fréquemment une annonce pour un projet de lotissement sur le plateau de Bregille. Il s'agissait d'une publicité payée par la Société générale industrielle et foncière, entreprise parisienne qui investissait dans un terrain de 4 hectares sur un espace plan et incliné de cette colline bisontine. On trouvait, derrière cette société, un homme d'affaires bisontin, Emile Picard, qui détenait le funiculaire de Bregille dont il avait assuré la construction et la mise en service depuis 1912.

La commercialisation des terrains constructibles adoptait une méthode alors peu fréquente : la vente se faisait directement sur les terrains concernés, des lots de 400 à 600 m2, par contact entre acheteurs potentiels et commerciaux installés dans un abri. Certaines annonces précisaient que le service commercial était assuré par une présence quotidienne, y compris le dimanche, en après-midi.
Les qualités du quartier étaient vantées par ces publicités ; elles prenaient soin de signaler la proximité du funiculaire (à 300 m en effet) fort utile pour éviter la fatigue occasionnée par le dénivelé entre le replat de la colline, culminant vers 335 m, et le quartier de la Mouillère et le centre ville au pied, à 250 m.
La technique commerciale était innovante mais, dès le mois d'août, la société dut revoir ses plans de viabilisation. Les rues piquetées et bornées ne respectaient pas la largeur exigée par les règles d'urbanisme de la municipalité. Lors du Conseil municipal du 31 juillet, un vote à main levée fixa la largeur des rues à 10 m et non 8 comme le faisaient les premiers piquetages. La société se proposait de remettre gratuitement à la ville ces voies nouvelles bordées de trottoirs et équipées des canalisations d'eau, de gaz et d'électricité.

En automne 1922, la société immobilière annonçait dans la presse locale avoir vendu la moitié des parcelles. Or, sur une vue aérienne de 1926 (sur memoirevive.besancon.fr), on peut voir où en était alors ce lotissement par rapport à son année de lancement, quatre ans avant. Le constat visuel permet de parler d'échec relatif. On dénombre sept maisons dont trois donnent sur la rue Félix Gaiffe déjà tracée avant le projet.

Sur les vues du Géoportail-IGN, avec « Remonter le temps », la situation en 1929 est identique, pas une construction de plus. Pendant les années trente, malgré la crise économique, le lotissement se remplit toutefois un peu.
Ci-contre, le quartier en 1922 et 2020.

La crise du logement sévissait alors sérieusement en France et les pouvoirs publics développaient les Habitations Bon Marché, les HBM. Des quartiers de Besançon comme Saint-Claude et Les Cras en furent dotés. Il faut admettre une réussite plus rapide des HBM par rapport à cette initiative privée sur Bregille. Le coût des terrains viabilisés, la localisation à l'écart du centre actif, devaient restreindre les prétendants et ce, malgré le funiculaire.
On trouve même dans l'Eclair Comtois du 2 août 1922 une réclamation d'un acquéreur potentiel, adressée directement à Emile Picard, mettant en doute les belles promesses publicitaires.

Sur les HBM de Besançon à cette date : https://aetdebesancon.home.blog/2022/03/11/habitations-bon-marche-hbm-a-besancon/

B. J.

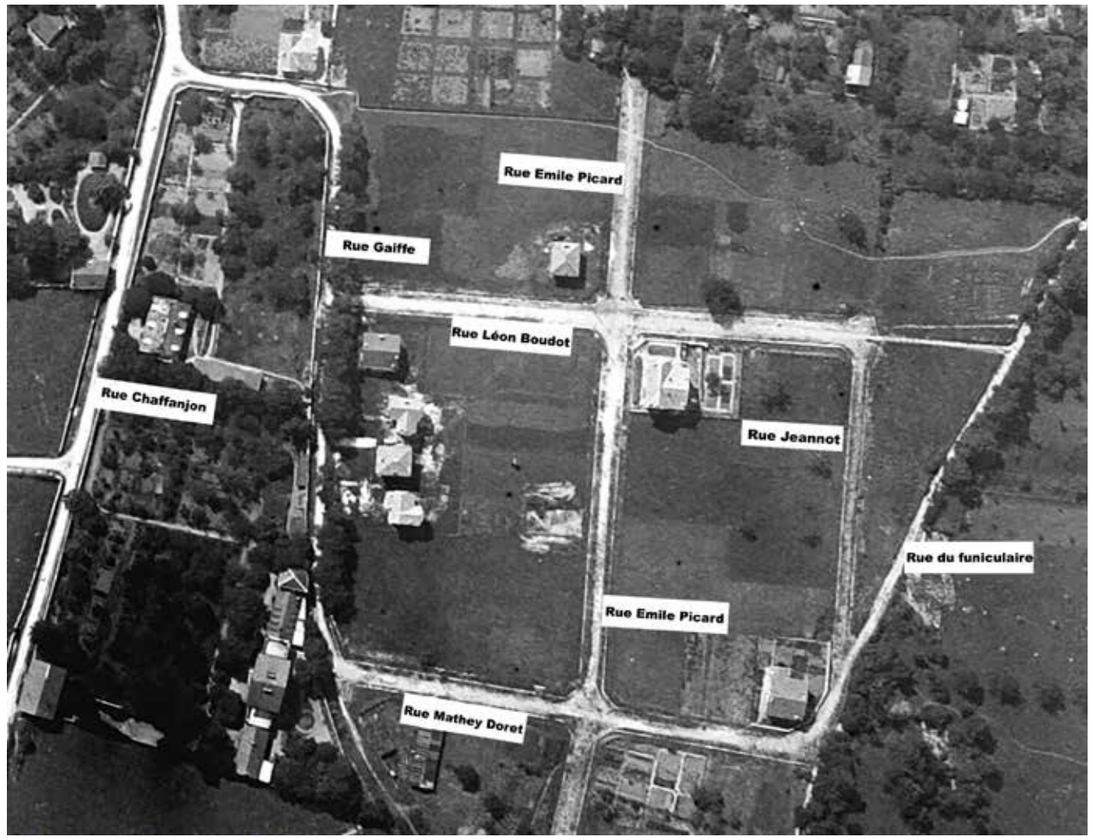

Les noms de rue indiqués sont ceux des rues aujourd'hui, car en 1926 les rues avaient des noms différents

Rendez-vous d'infos

● **PLACE AUX JEUNES :** Poursuivant notre collaboration avec l'équipe périscolaire de l'école de Bregille, une page (page 10) de notre journal est désormais offerte à leur nouveau Comité de rédaction (CM2).

● **LE CALENDRIER DE NOS ÉVÈNEMENTS,** en page 11 et 12 de ce journal, qui vous invite tout au long de l'année à partager nos projets, à nous aider et pourquoi pas à en proposer de nouveaux.

● **DEUX NOUVEAUX ATELIERS :**

- chorale : si vous aimez chanter, Frédérique Cesselin vous invite à rejoindre notre chorale « naissante » le jeudi soir quel que soit votre niveau.

- Analyse d'œuvres au musée : dès janvier, ce nouvel atelier aura lieu le jeudi tous les 15 jours de 14 à 16 h (80 €) avec Stéphane Miller. L'atelier « Analyse et Création » poursuit son activité hebdomadaire.

● **ET POURQUOI PAS UN PROJET THÉÂTRE D'IMPROVISATION ?**
Nous en reparlerons…

● **LE PARCOURS SANTÉ :** 92 % des résultats du sondage sont positifs pour un réaménagement sur site.

AG DU COMITÉ DE QUARTIER DE BREGILLE

L'Assemblée Générale qui s'est tenue le 14 novembre 2022 a voté à l'unanimité :
- le rap. moral d'activités et le rap. financier,
- le renouvellement des membres du C.A.
(2 départs et 2 arrivées)
- une motion à destination de la Maire de Besançon pour l'alerter sur l'impact du projet immobilier qui supprimerait le stationnement dans l'impasse.

Membres du bureau élus à l'A.G. du 14-11-22 :
Présidente : Michèle Mazalto, **Vice-président :** Guy Havez, **Trésorier :** Michel Bévalot, **adjointe :** Sylviane Berthoud, **Secrétaire :** Mireille Morilhat, **adjointe :** Adrienne Skrypczak. **Administrateurs :** Véronique Bévalot, Jacqueline Bévalot, Martine Boittet.

Responsables de commissions :
Commission animation : Véronique Bévalot
commission journal : Jacqueline Bévalot
commission travaux : Guy Havez

Noël 1728, Visite de Besançon,
sur les pas de Colin et Tonnot

Si Lyon avait son guignol, Besançon avait son Barbizier. Guignol le canut de Lyon ne fut que marionnette, Barbizier le vigneron de Besançon prit sur scène plusieurs formes mais ils étaient les deux les représentants du petit peuple. Et Noël était la période idéale pour attirer le public. On racontait l'histoire du petit Jésus mais on en profitait pour lancer aux notables les revendications des miséreux.

Pourquoi en parler ici aujourd'hui ? C'est que d'une part les habitants de Bregille jusque vers 1850 étaient pour la plupart vignerons et travaillaient pour des propriétaires habitant Battant. ou le centre ville et que d'autre part, c'est à Bregille village dans l'ancienne école qu'eut lieu une des dernières représentations de la crèche. Barbizier et ses compagnons étaient montré sur scène par la compagnie des manches à balais. Même si c'était il y a quelques 35 ans, certains s'en rappellent. Allez les retrouver au musée comtois de la citadelle. Une salle leur est consacrée.

J. B.

Dans son ouvrage, « La Crèche », où le personnage principal, Barbizier, vigneron pauvre au service d'un propriétaire, apparaît avec sa femme, la Naitoure et d'autres acteurs de la vie quotidienne, Jean Garneret nous raconte les Noëls du peuple bisontin aux XVIIIe et XIXe siècles.

Dans ces textes, sous forme de chanson, genre littéraire très populaire, on retrouve toute la vie, joies et souffrances, courage et santé des petites gens de Besançon.

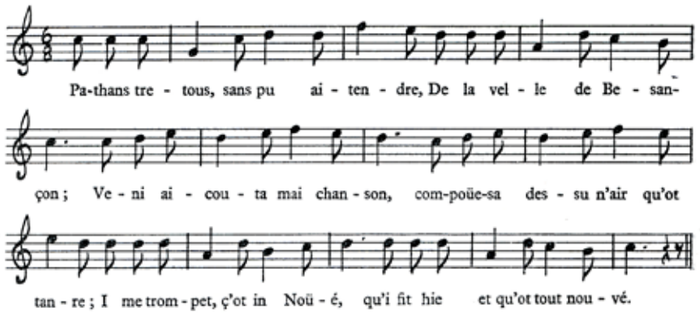

De 1705 à 1729, François Gauthier, imprimeur, en produisit de 3 à 6 par an, tous rédigés en patois, la langue locale des humbles. Ces textes racontent inlassablement la naissance de l'Enfant Jésus dans la pauvreté totale et l'implication des habitants pour lui rendre la nuit de Noël plus chaleureuse. Mais entre les lignes se devine le conflit éternel entre les pauvres et les nantis. C'est également une œuvre d'actualité, un drame de la vie des vignerons qui est raconté, le gel, la sécheresse, la grêle, et la famine qui en découle.

Le Noël de 1728 est assez parlant sur ce sujet. Colin et Tonnot, paroissiens de Besançon, nous entraînent à travers les rues de la ville, en dessinant une géographie sociale des quartiers, pour consoler les nécessiteux et compromettre les riches. Ils parcourent les rues avec une flûte et un tambour, pour inviter tous les habitants à donner quelque chose pour l'Enfant, celui-ci symbolisant bien-sûr tous les indigents.

« Partons tous sans plus attendre, de la ville de Besançon. Venez écouter ma chanson, composée sur un air tendre…

Il faut commencer par la Grand-Rue, avertir messieurs les marchands, qu'ils partent tous sur le champ, chargés de biens…

Descendant par la rue des Granges… il y a des gens qui vendent du vin, ils ne trouveront pas étrange si on leur dit qu'ils en apportent…

en continuant notre route, entrant dans la rue de Saint-Paul, nous aurons des fagots de bois…

Passant par la boucherie… nous aurons très assurément pour faire la soupe, du bœuf, du veau et du mouton, quelques gigots gras, tendres et bons…

Il nous faut aller dans les Halles, ils nous donneront du blé, de la volaille assurément, des œufs, du beurre, de l'avoine et du bon picotin que nous donnerons à Martin, l'âne…

Allons tout le long de la rue, et montons voir le grand Battant, des bons marchands y habitent…

En descendant la rue d'Arène, se montreront à notre vue les ouvriers qui tannent le cuir…

Il nous faudrait faire la ronde, passer par la rue du Vignier. Les confrères de Saint-Vernier, les mieux baptisés du monde, nous donneront… des grosses bouteilles de vin.

Charmont est une très bonne rue, passons-y, il y a de riches gens, qui ont des beaux gros tas d'argent… Et nous repasserons le pont…

Arrêtons nous, voici un libraire, frappons voir chez François Gauthier, regardons s'il est réveillé, qu'il mette en écrit notre affaire, et qu'il en compose un Noël mais qu'il le fasse tout nouveau… »

La conclusion de ce Noël revient à Jean Garneret :

« Besançon va montrer au monde un exemple de générosité à l'égard de la Sainte Famille… Pourtant on sent des réticences parmi les plus aisés. Déjà, comme à présent, les affaires immobilières fructueuses accaparent les deniers et tarissent la générosité. Des rues entières sont édifiées ou reconstruites à l'époque des Noëls. Et ainsi… la Cité devient immense, envahit les jardins des couvents et les vignes de Saint-Paul… Mais on s'enrichit. L'argent vite gagné bouche les yeux aux misères des petits. Le Noël tente d'éclairer les riches, de les réveiller. »

Extraits de l'ouvrage : **La Crèche et le Théâtre Populaire** - éd. Folklore Comtois 1974) , p. 58 à 64.

Illustrations : Jean Garneret

Jean Garneret (1907-2002)

Après des études de Droit il entre au Séminaire. Curé de Lantenne pendant 47 ans, ethnologue passionné, il est l'auteur de nombreux ouvrages sur la culture comtoise : recueil de chansons populaires, études d'architecture rurale et d'objets populaires. Il illustre de nombreux dessins (plus de 5000) toutes ses recherches et ses inventaires. Il est à l'origine du Musée Comtois situé à la Citadelle et du Musée des Maisons Comtoises de Nancray, qui conservent tous les deux le fruit de ses collectes.

Pour aller plus loin : exposition au Musée d'Art et d'Archéologie de Besançon « Le Beau Siècle, la vie artistique à Besançon de la Conquête à la Révolution. » (Jusqu'au 19 mars 2023)

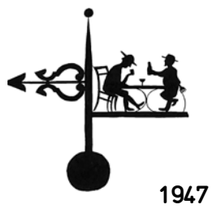

V. I

1947

Rue Thiemanté - 1927 - Jean Garneret - *Folklore Comtois

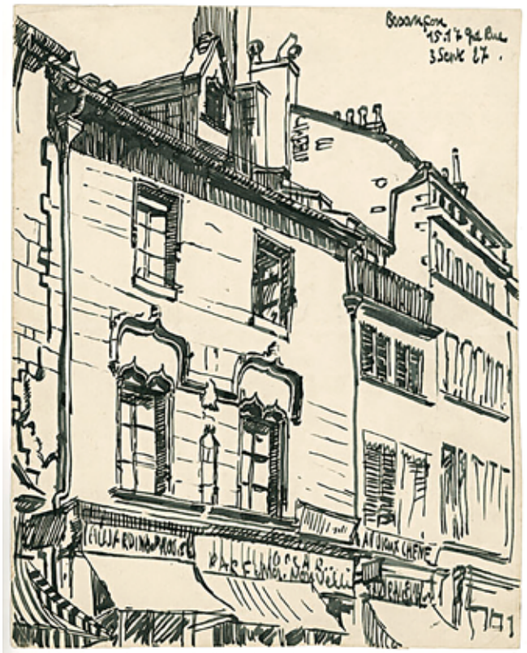

Grande Rue - Jean Garneret - *Folklore Comtois

Fontaine des Carmes - 1928
Jean Garneret - *Folklore Comtois

Rue d'Arènes - 1926 -
Jean Garneret - *Folklore Comtois

Rue Battant - 1925 -
Jean Garneret - *Folklore Comtois

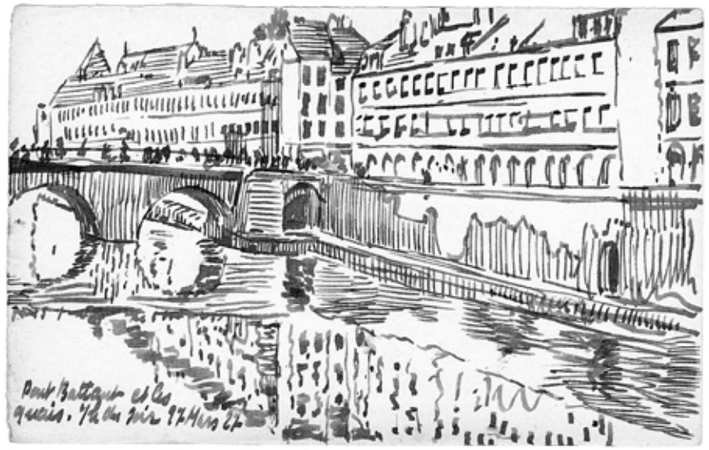

Pont Battant - 1927 - Jean Garneret - *Folklore Comtois

Battant et les remparts - 1925
Jean Garneret - *Folklore Comtois

Battant et La Madeleine - 1925
Jean Garneret - *Folklore Comtois

Le coin du perisco

avec Hugo, Adrien, Ninon et Bérénice

L'histoire du chat Bregillot

Il était une fois un garçon qui vivait au centre ville de Besançon mais qui voyageait beaucoup. Il avait fait le tour du monde, enfin presque le tour du monde. Il avait tout visité sauf Bregille, cette immense colline d'herbes et de forêts pourtant bien cachée derrière une autre grande colline inaccessible aux humains. Mais un jour où le garçon s'ennuyait, il décida qu'après tout ce serait bête d'avoir tout fait, sauf Bregille. Alors l'impensable se produisit comme par miracle. Il arriva en haut d'une colline pleine de belles maisons aux toits de chaume et aux murs de terre. Il visita ce monde en s'émerveillant toujours plus par ses découvertes époustouflantes.
Puis quand il jugea qu'il en avait assez vu, il décida de rentrer mais, horreur…, il avait perdu son chemin. Le sommeil se fit sentir et il s'endormit. Une voix le réveilla. Il chercha des yeux la personne qui avait parlé et sauf un chat qui le regardait étrangement… Rien.
Il lui demanda ;
-- « As tu à manger ? »
Ha j'ai oublié, tu ne peux pas me répondre ! »
Mais le chat prit la parole.
--- « Bien sur que je peux te répondre, c'est toi qui ne peut pas parler car tu n'es pas de Bregille toi ! Écoute moi. On a un problème. Les humains ont perdu la voix. Alors on va scanner ta voix et tout rentrera dans l'ordre. »
C'est ce qu'ils firent et comme prévu tout rentra dans l'ordre.
Et le garçon et le chat devinrent inséparables.
Adrien Granier

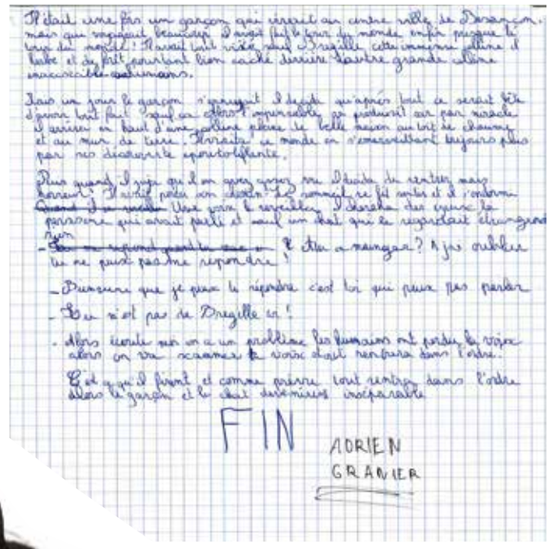
Il était une fois un garçon qui vivait au centre ville de Besançon, mais qui voyageait beaucoup. Il avait fait le tour du monde, enfin presque le tour du monde ! Il avait tout visité sauf Bregille, cette immense colline d'herbes et de forêts pourtant bien cachée derrière une autre grande colline inaccessible aux humains.

Mais un jour le garçon s'ennuyait. Il décida qu'après tout ce serait bête d'avoir tout fait sauf cet endroit inaccessible par miracle. Il arriva en haut d'une colline pleine de belles maisons aux toits de chaume et aux murs de terre. Il visita ce monde en s'émerveillant toujours plus par ses découvertes époustouflantes.

Puis quand il jugea qu'il en avait assez vu, il décida de rentrer mais, horreur ! Il avait perdu son chemin. Le sommeil se fit sentir et il s'endormit. Une voix le réveilla. Il chercha des yeux la personne qui avait parlé et sauf un chat qui le regardait étrangement. Rien.

Il lui demanda ;

- « As tu à manger ? Ha j'ai oublié tu ne peut pas me répondre ! »

- Pourquoi que je peux te répondre c'est toi qui peux pas parler

- Bien sûr pas de Bregille ici !

- Alors écoute moi on a un problème les humains ont perdu la voix alors on va scanner ta voix et tout rentrera dans l'ordre.

C'est ce qu'ils firent et comme prévu tout rentra dans l'ordre alors le garçon et le chat devinrent inséparable.

FIN

ADRIEN GRANIER

Jouons un peu !

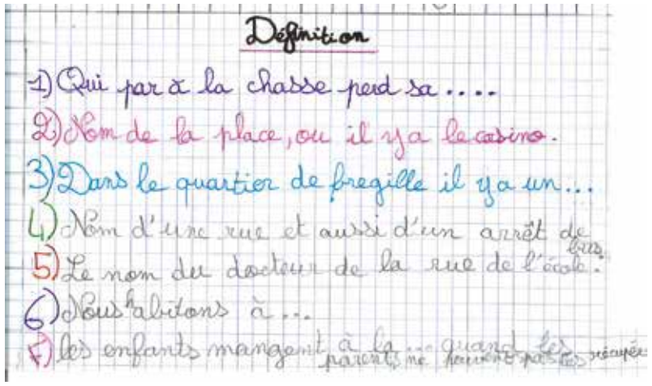

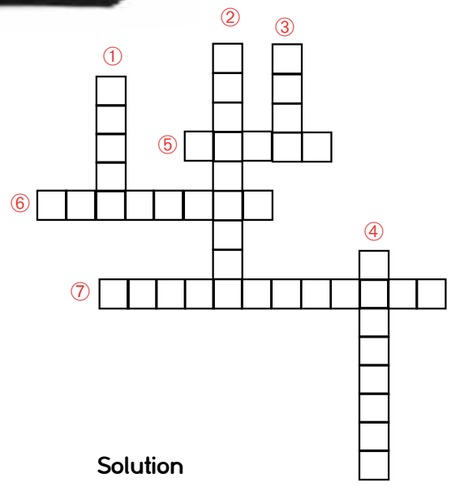

Solution

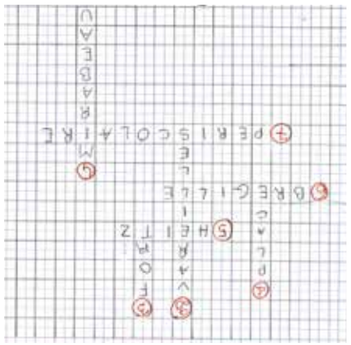

1. Qui part à la chasse perd sa ....
2. Nom de la place, où il y a le Casino
3. Dans le quartier de Bregille, il y un ...
4. Nom d'une rue et aussi d'un arrêt de bus
5. le nom du docteur de la rue de l'école
6. Nous habitons à ....
7. Les enfants mangent au ...
quand les parents ne peuvent pas les récupérer

Conseil d'Administration ?
Assemblée Générale ?
Bureau ?

Qu'est-ce ?

Le CA c'est du sérieux. Il comprend 22 élus, on parle budget, on fait la synthèse de nos activités. Par exemple lors du dernier CA du 10 octobre, nous avons fait le bilan de la rentrée et du forum. A cette date déjà 467 cotisations ateliers enregistrées et 300 adhésions familiales. C'est plutôt pas mal, et ce n'est pas terminé.
On parle aussi gros sous, notre comptable présente le budget : les recettes, les dépenses. Nous avons enregistré pour ce dernier exercice une perte d'exploitation, cela est dû au recul des adhésions enregistrées lors de la période covid. Allez, cela ne va pas durer !
Le CA permet aussi de prendre un peu de hauteur en définissant nos objectifs pour l'année suivante. Nous voulons favoriser le lien social, le renouvellement des générations dans nos ateliers et parmi nos bénévoles, promouvoir l'engagement des adhérents en valorisant les ressources du quartier, renforcer les partenariats avec notre environnement. Les actions sont ensuite engagées pour répondre à ces objectifs.

L'AG c'est plus festif, plus exceptionnel. Une fois par an elle réunit, en principe, tous les adhérents. Oui, en principe. Les administrateurs rendent compte dans cette assemblée de l'activité de l'association au cours du dernier exercice. Ils présentent les différents rapports : moral, d'activité, financier, les mettent au vote. Cela s'appelle de la démocratie. Il faut être là pour se faire entendre, proposer, être actif. Et oui, le Comité de Quartier n'est pas qu'un lieu de consommation, il est ce qu'en font tous ses adhérents.
L'AG vote en fin de séance le renouvellement du CA (on a toujours besoin de nouveaux), qui lui-même, dans la foulée élit le nouveau Bureau, organe qui gère la vie quotidienne de l'association.
Et à la fin on boit un coup, ouf, on l'a bien mérité !

CALENDRIER DES MANIFESTATIONS
2022/2023
Maison de quartier de Bregille

Le Noël des enfants :
mardi 20 décembre à 15 h

Les Vœux du Comité de quartier :
samedi 7 janvier à 16 h

Le Carnaval des enfants :
mercredi 1er février à 15 h

Soirée jeux de société :
samedi 18 mars à 20 h

2e Fête du Printemps :
samedi 1er avril à 14 h

Braderie enfants
(vêtements, jouets...) :
samedi 13 mai de 9 h 30 à 13 h

Vide-greniers
(fort de Bregille) :
dimanche 11 juin

Forum
samedi 2 septembre

www.lamaisondequartierdebregille.fr
www.facebook.com/MaisondeBregille

Email : comite-quartier-bregille@orange.fr

Tél. 03 81 61 70 37

Si vous avez changé d'adresse mail, ou si vous êtes adhérents et que vous ne recevez pas les infos, contactez-nous !

Si vous avez envie d'être bénévole sur une ou plusieurs manifestations, contactez-nous

Nous vous proposerons tout au long de l'année des **cartes blanches**.
Les 2 premières cartes blanches seront :

Histoire du cinéma américain
mardi 28 février 20 h

Initiation à la généalogie
lundi 24 avril à 20 h

Les renseignements complémentaires concernant les manifestations seront annoncés sur le site, sur Facebook et sur les lettres d'info électroniques.

Maison de quartier Bregille